

# Ψηφιακή Αναβάθμιση

## ΣΧΕΔΙΑ ΕΠΙΧΟΡΗΓΗΣΕΩΝ

ΕΙΔΙΚΕΣ ΜΟΡΦΕΣ ΤΟΥΡΙΣΜΟΥ

**ΜΕΧΡΙ €7 000**

ΜΟΝΑΔΕΣ ΜΕΤΑΠΟΙΗΣΗΣ / ΕΜΠΟΡΙΑΣ  
ΓΕΩΡΓΙΚΩΝ ΠΡΟΪΟΝΤΩΝ

**ΜΕΧΡΙ €15 000**

**FREE WEBINAR**



**18 ΜΑΡΤΙΟΥ**



**15:00**



**LIVE**

# ABOUT US



Established in 2011  
Full service Digital Agency  
Premier Google Ads Partner  
Facebook Certified Buying Professional





YOUR  
**DIGITAL**  
MARKETING DEPARTMENT



# SOME CUSTOMERS





# OUR SERVICES

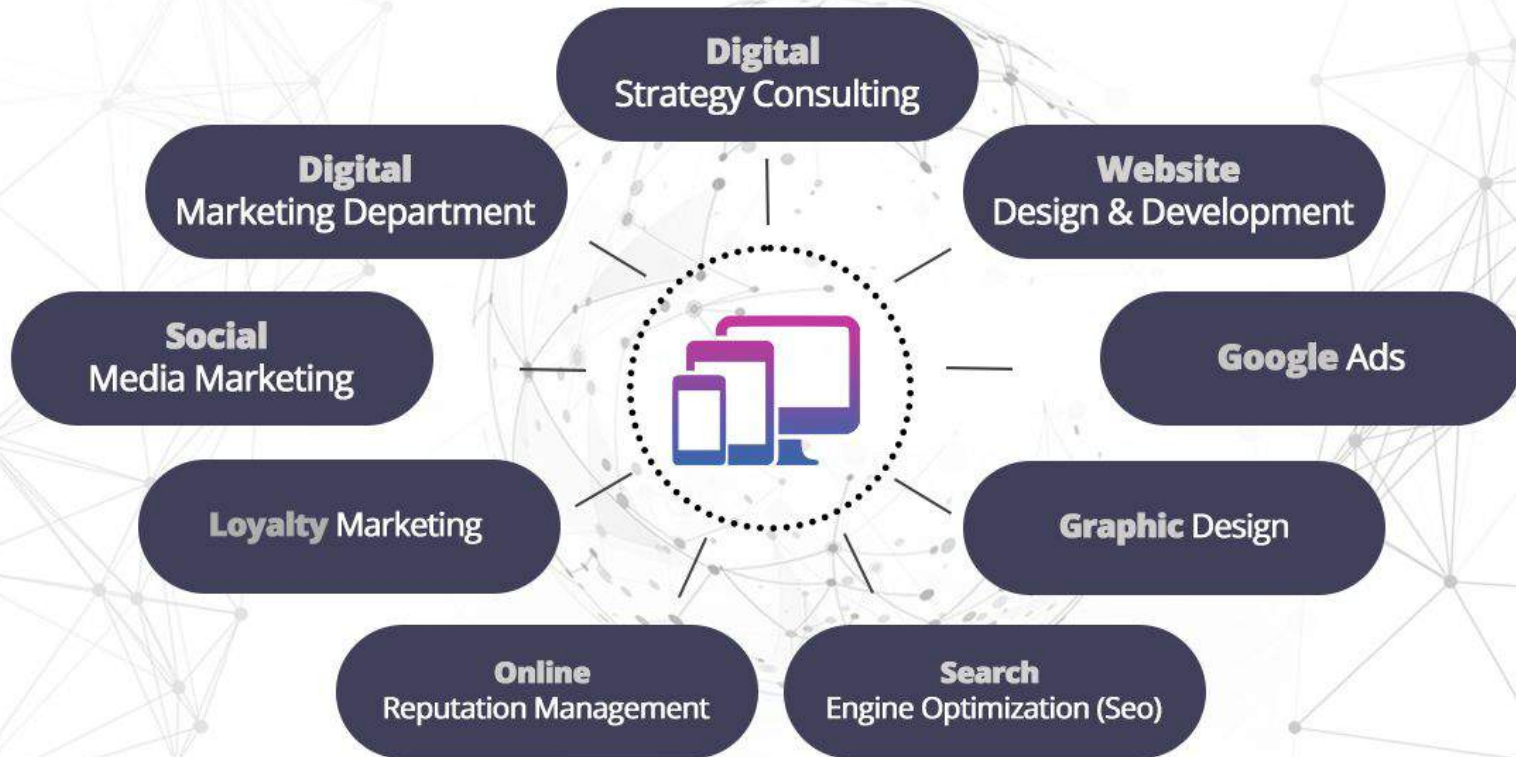

# Digital Marketing TOOLS



**Influencer Marketing**



**Content is the King**



**Web Banners**

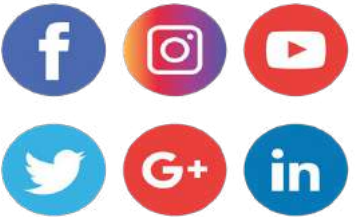

**Social Media**



**Content is the King**



**CRM**

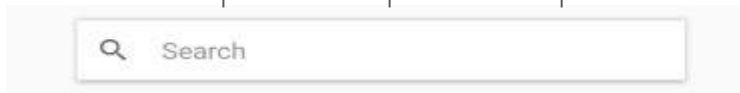

**Google Search**



# Digital Marketing STRATEGY

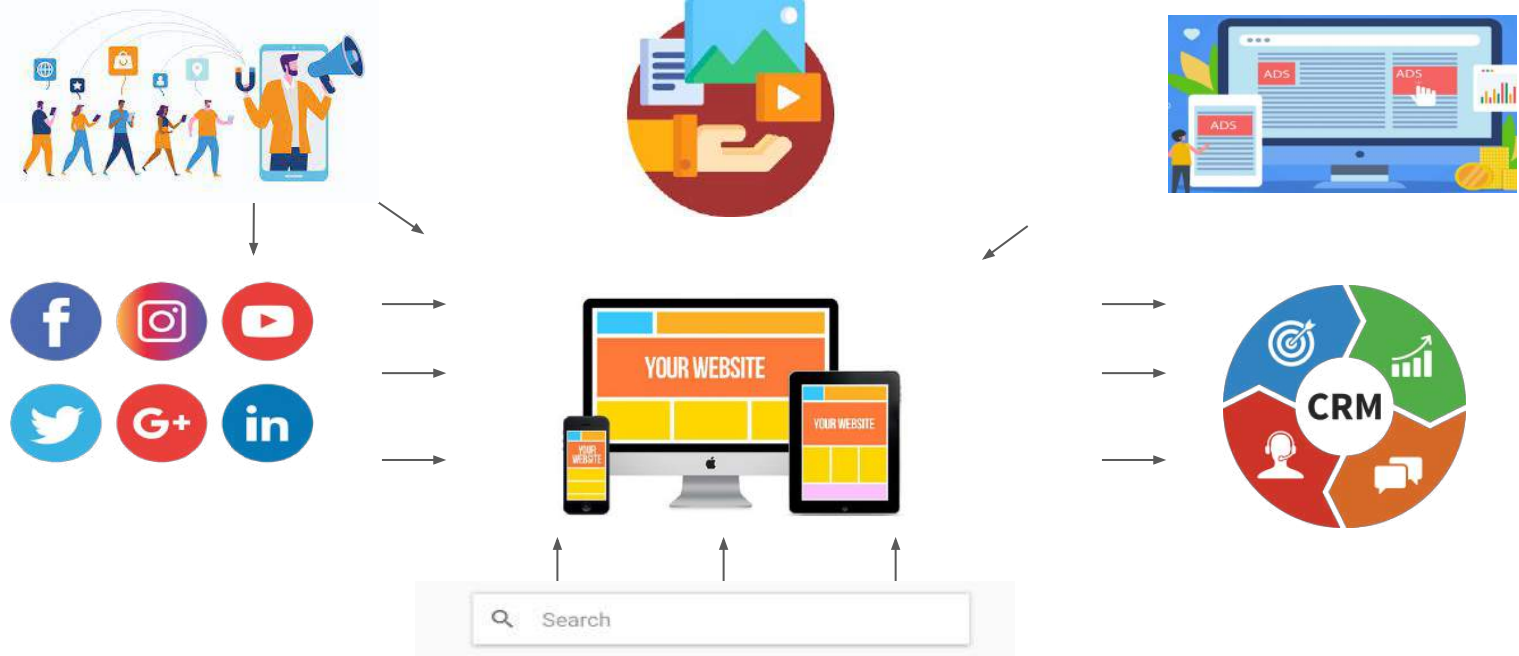

DISCOVER

PLAN

DESIGN.  
DEVELOP  
SETUP

CRAFT &  
EXECUTE

REPORT &  
EVALUATION

# HOW TO...

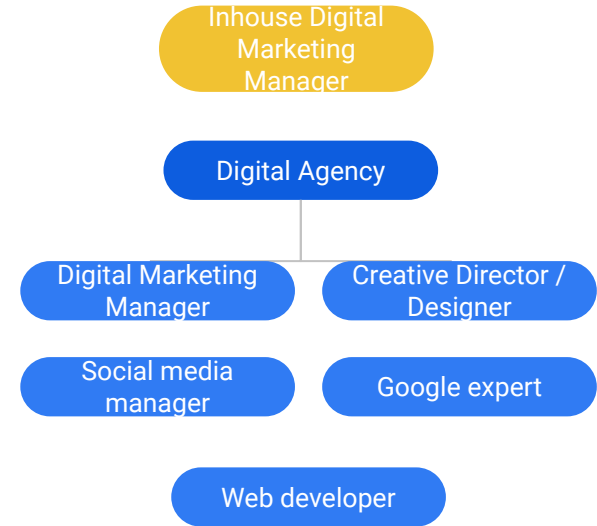
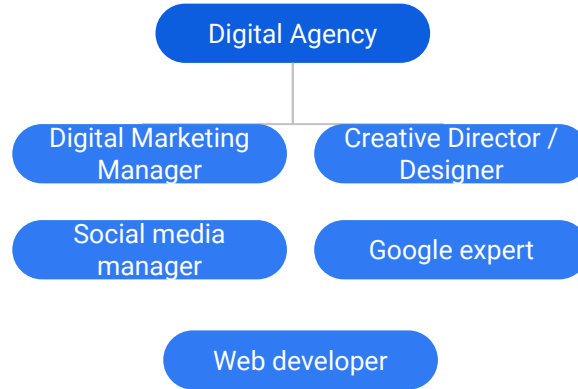
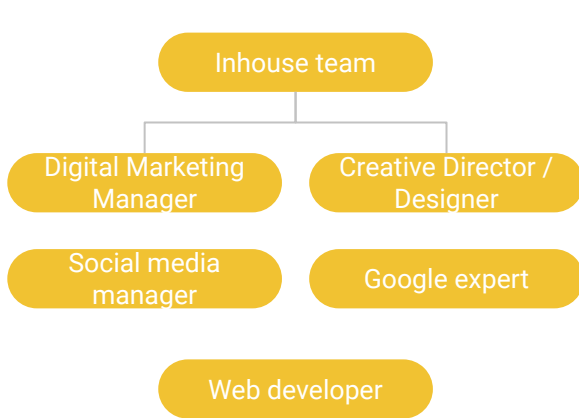





SLOA

77, John Kennedy Ave.,  
1077 Nicosia,  
Cyprus

tel.: + 357 22 05 1338-9

mob.(Cy): + 357 99 710063

mob.(Gr): + 30 6948 597659

email: nsfiris@sloa.com.cy

Α. Σχέδιο χορηγιών  
για τη δημιουργία,  
τον εκσυγχρονισμό  
και την ψηφιακή  
αναβάθμιση  
μονάδων  
μεταποίησης ή και  
εμπορίας  
γεωργικών  
προϊόντων

Β. Σχέδιο  
Επιχορήγησης για  
την ψηφιακή  
μετάβαση  
παροχών ειδικών  
μορφών τουρισμού



Η **SLOA Limited** ιδρύθηκε το 2014 από έμπειρα στελέχη του χώρου των συμβούλων επιχειρήσεων με πολυετή πείρα σε ανάλογες θέσεις και διαθέτει έντονη επιχειρηματική δράση, η οποία στηρίζεται κύρια στην μακρόχρονη εμπειρία τόσο των ιδρυτών της, όσο και των συνεργατών της. Λειτουργεί με σκοπό την υποστήριξη του εκσυγχρονισμού και την παροχή εξειδικευμένων υπηρεσιών προστιθέμενης αξίας στις επιχειρήσεις πελάτες της.

Η ευρύτητα της εμπειρίας και τεχνογνωσίας των στελεχών της εταιρίας σε όλους τους τομείς επιχειρηματικής δράσης εξασφαλίζουν την παροχή υπηρεσιών υψηλής ποιότητας και την τεχνική υποστήριξη σε επιχειρησιακά, τεχνολογικά, οργανωτικά και οικονομικά θέματα.

Οι τομείς στους οποίους εστιάζει τις υπηρεσίες της η **SLOA** καλύπτουν τα θεματικά αντικείμενα του Επιχειρηματικού Συμβουλευτικού Σχεδιασμού, του Σχεδιασμού και της Εφαρμογής Αναπτυξιακής Πολιτικής, της Συμμόρφωσης με συστήματα ποιότητας ISO και της Ανάπτυξης και Εφαρμογής Καινοτομικών Προϊόντων.

## Δικαιούχοι

Μικρομεσαίες επιχειρήσεις ( ΜμΕ), όπως αυτές ορίζονται στη σύσταση της Επιτροπής Ευρωπαϊκών Κοινοτήτων με ημερ.06/05/2003 και αρ. 2003/361/ΕΚ, οι οποίες αναλαμβάνουν την υλοποίηση επενδύσεων



Σύμφωνα με την πιο πάνω Σύσταση ΜμΕ είναι αυτές που :

- Απασχολούν λιγότερους από 250 υπαλλήλους και
- Έχουν ετήσιο κύκλο εργασιών που δεν υπερβαίνει τα €50 εκατ. ή ετήσιο συνολικό ισολογισμό που δεν υπερβαίνει τα €43 εκατ.

Για τις επιχειρήσεις που αποτελούν μέρος ομίλου εταιρειών θα πρέπει να λαμβάνονται υπόψη και τα στοιχεία που αφορούν τους υπαλλήλους, τον κύκλο εργασιών ή τον ισολογισμό του ομίλου.

# Επιλέξιμοι κλάδοι και δραστηριότητες

Το Σχέδιο καλύπτει μονάδες που δραστηριοποιούνται ή θα δραστηριοποιηθούν στη μεταποίηση των γεωργικών προϊόντων που περιλαμβάνονται στο Παράρτημα Ι της Συνθήκης για τη Λειτουργία της ΕΕ, εξαιρουμένων προϊόντων αλιείας και υδατοκαλλιέργειας, καθώς επίσης οίνου και ξυδιού από οίνο.

**Επιπρόσθετα, οι πιο κάτω δραστηριότητες είναι επιλέξιμες:**

- Εμπορία οπωροκηπευτικών, δηλαδή συσκευασία, τυποποίηση, διαλογή, συντήρηση, ψύξη, αποθήκευση οπωροκηπευτικών, περιλαμβανομένης της πατάτας (συσκευαστήρια φρέσκων φρούτων και λαχανικών).
- Τυποποίηση και συσκευασία ελαιόλαδου, αυγών και επεξεργασία, τυποποίηση και συσκευασία κρέατος.
- Συγκέντρωση και πρόψυξη γάλακτος και παστερίωση γάλακτος.
- Σφαγεία πουλερικών, κουνελιών και άλλων ζώων.
- Ανθαγορές και κέντρα συσκευασίας και διανομής ανθέων.



# Προϋποθέσεις συμμετοχής

- ➔ Δεν επιτρέπεται η χορήγηση ενίσχυσης σε προβληματικές επιχειρήσεις, με εξαίρεση επιχειρήσεις που δεν ήταν προβληματικές στις 31 Δεκεμβρίου 2019 , αλλά κατέστησαν, προβληματικές κατά την περίοδο, από την, 1η Ιανουαρίου 2020 έως τις 30 Ιουνίου 2021 εξαιτίας της πανδημίας COVID19.
- ➔ Η αίτηση πρέπει να υποβάλλεται στα τυποποιημένα έντυπα του ηλεκτρονικού συστήματος του Υπουργείου Ενέργειας, Εμπορίου και Βιομηχανίας, μαζί με όλα τα απαιτούμενα δικαιολογητικά.
- ➔ Το ελάχιστο ύψος της προτεινόμενης επένδυσης (επιλέξιμες δαπάνες) είναι € 10 . 000 .
- ➔ Η επένδυση πρέπει να είναι σύμφωνη με την κοινοτική και εθνική νομοθεσία για την περιβαλλοντική προστασία και την τήρηση της αρχής της « μη πρόκλησης σημαντικής βλάβης».
- ➔ Επιχείρηση που εγκρίθηκε για οποιαδήποτε επιχορήγηση από άλλο σχέδιο ενισχύσεων για τις ίδιες επενδύσεις δεν δικαιούται χορηγία από το παρόν σχέδιο.



# Τεχνοοικονομική μελέτη

Είναι απαραίτητη για όλες τις προτάσεις που θα υποβάλλονται από νέες ή και υφιστάμενες επιχειρήσεις των οποίων η επιλέξιμη επένδυση θα είναι μεγαλύτερη των €150.000 ή όταν μια επιχείρηση θα δραστηριοποιηθεί σε νέο (επιλέξιμο) τομέα δραστηριοτήτων που καλύπτεται από το Σχέδιο Χορηγιών.



# Τεκμηρίωση χρηματοδότησης επενδυτικής πρότασης

Κατά το στάδιο υλοποίησης του προτεινόμενου επενδυτικού προγράμματος, οι πληρωμές για επιλέξιμες δαπάνες πρέπει απαραίτητα να γίνονται μέσω τραπεζικού λογαριασμού στο όνομα του δικαιούχου.

Το υπόλοιπο ποσό πέραν της δημόσιας χρηματοδότησης (δηλαδή της χορηγίας) για την κάλυψη του συνολικού προϋπολογισμού, θεωρείται ίδια συμμετοχή για την υλοποίηση του έργου και θα πρέπει να τεκμηριώνεται κατά το στάδιο υποβολής της αίτησης.

Η ίδια συμμετοχή θα αποδεικνύεται από επίσημα στοιχεία που θα υποβάλλονται:

- ο Λογαριασμοί καταθέσεων, επιστολή/βεβαίωση τράπεζας που να τεκμηριώνει το διαθέσιμο υπόλοιπο κτλ, στο όνομα της επιχείρησης ή των μετόχων.
- ο Επιστολή ή/και βεβαίωση χρηματοπιστωτικού ιδρύματος για έγκριση χρηματοδότησης του επιχειρηματικού σχεδίου.

# Ύψος δημόσιας ενίσχυση, ανώτατο ποσό χορηγίας

**Οι επιχειρήσεις θα μπορούν να επιλέξουν και να λάβουν χορηγία**

**A. Σύμφωνα με τους όρους του Απαλλακτικού Καν. (ΕΕ) αριθ. 702/2014.**

- ο Το ύψος της χορηγίας ανέρχεται στο 40% των επιλέξιμων δαπανών της επένδυσης και το ανώτατο ποσό χορηγίας στις €500.000 ανά επιχείρηση.  
ή

**B. Σύμφωνα με τους όρους του Καν. (ΕΕ) αριθ. 1407/2013 για τις Ενισχύσεις Ήσσονος Σημασίας De Minimis**

- ο Το ύψος της χορηγίας θα ανέρχεται στο 50% των επιλέξιμων δαπανών.
- ο Για πολύ μικρές επιχειρήσεις σε ορεινές και μειονεκτικές περιοχές, το ύψος της χορηγίας θα ανέρχεται στο 60% των επιλέξιμων δαπανών.
- ο Για επιχειρήσεις εγκατεστημένες ή που θα εγκατασταθούν σε πυρόπληκτες περιοχές, το ύψος της χορηγίας θα ανέρχεται στο 65% των επιλέξιμων δαπανών.
- ο Το ανώτατο ποσό χορηγίας που μπορεί να παραχωρηθεί σε κάθε δικαιούχο- ενιαία επιχείρηση στην κατηγορία αυτή ανά 3 οικονομικά έτη, είναι οι €200.000.

Μόνο ο ένας εκ των δύο Κανονισμών μπορεί να επιλεγεί.

# Κατηγορίες επιλέξιμων δαπανών

## Κτήρια

1. Ανέγερση ή και επέκταση.
2. Διαμόρφωση/διαρρύθμιση.
3. Αμοιβές αρχιτεκτόνων, μηχανικών, εμπειρογνομόνων.

## Αγορά καινούργιων μηχανημάτων, εξοπλισμού, οχημάτων, ψηφιακή αναβάθμιση

1. Μηχανήματα και εξοπλισμός.
2. Δαπάνες ψηφιακής αναβάθμισης.
3. Μεταφορικά μέσα.

## Γενικά Έξοδα

1. Αμοιβές συμβούλων για ετοιμασία τεχνοοικονομικής μελέτης.
2. Δαπάνες αρχικής πιστοποίησης για συστήματα ποιότητας και ασφάλειας τροφίμων.



Μαζί με την αίτηση θα πρέπει να υποβάλλονται

Προσφορές για τεκμηρίωση του κόστους των προτεινόμενων επενδύσεων.

# Δεν αποτελούν επιλέξιμες δαπάνες

- Μεταχειρισμένα ή επισκευασμένα μηχανήματα/εξοπλισμός ή ανταλλακτικά για επιδιόρθωση υφιστάμενων μηχανημάτων.
- Ο Φόρος Προστιθέμενης Αξίας (ΦΠΑ).
- Δαπάνες (στην ολόκληρη τους) των οποίων οι εργασίες άρχισαν πριν από την ημερομηνία υποβολής της αίτησης, **σε περίπτωση επιλογής του Απαλλακτικού Καν. αριθ.702/2014**. Ως έναρξη εργασιών θα θεωρείται το ξεκίνημα των κατασκευαστικών εργασιών είτε η πρώτη νομικά δεσμευτική ανάληψη υποχρέωσης για την παραγγελία εξοπλισμού ή τη χρήση υπηρεσιών, εκτός των προκαταρκτικών μελετών σκοπιμότητας.
- Δαπάνες (προκαταβολές, πληρωμές έναντι παραγγελιών κλπ) που πραγματοποιήθηκαν πριν από την ημερομηνία υποβολής της αίτησης, **σε περίπτωση επιλογής του Καν. αριθ.1407/2013 (De Minimis)**.





## Χρόνος Υποβολής

Η πρόσκληση θα παραμείνει ανοικτή από τις 24/02/2022 μέχρι τις 24/06/2022 ή μέχρι εξαντλήσεως του διαθέσιμου προϋπολογισμού.

## Χρόνος Υλοποίησης

Στο Σχέδιο θα ενταχθούν ώριμες επενδυτικές προτάσεις, οι οποίες θα πρέπει να ολοκληρωθούν σε περίοδο 18 μηνών από την ημερομηνία της επιστολής έγκρισης του Υπουργείου

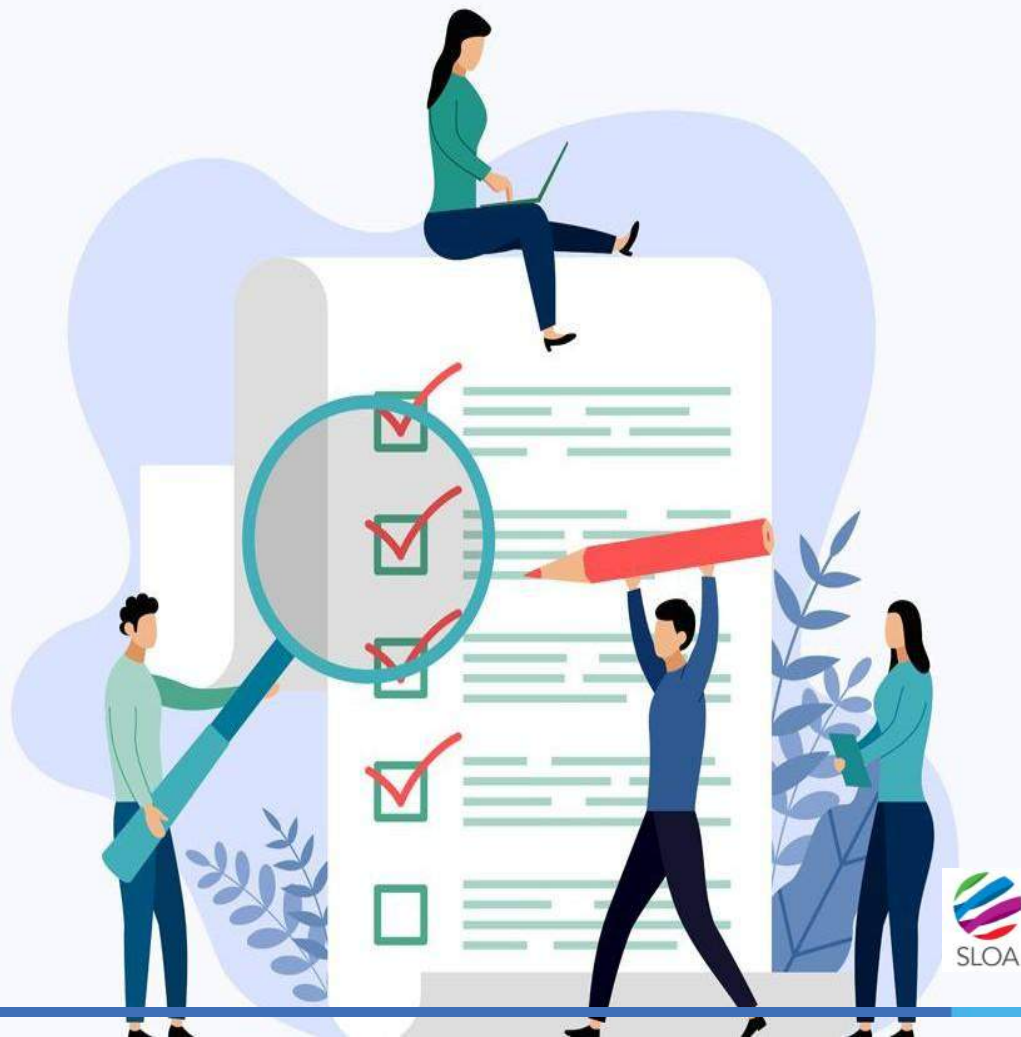

# Τρόπος καταβολής χορηγίας

## Υποχρεώσεις δικαιούχων

- Δύναται να καταβάλλεται προκαταβολή (μέχρι 40% της δημόσιας ενίσχυσης) υπό την προϋπόθεση ότι ο δικαιούχος θα υποβάλει τραπεζική εγγύηση ύψους 100% του ποσού της προκαταβολής.
- Η χορηγία καταβάλλεται μετά την υλοποίηση δαπανών πέραν του 40% του έργου και αφού πιστοποιηθεί το οικονομικό και φυσικό αντικείμενο του έργου.
- Πριν από την καταβολή της τελευταίας δόσης της χορηγίας θα πρέπει να κατατίθενται όλες οι απαιτούμενες άδειες που αφορούν το έργο της επένδυσης.
- Οι δικαιούχοι υποχρεούνται να διατηρούν σε λειτουργία την επιχείρησή τους και τις επιδοτούμενες μέσω του Σχεδίου επενδύσεις για περίοδο πέντε ετών από την ημερομηνία της τελικής πληρωμής.



# Δικαιούχοι

Δικαιούχοι για το παρόν Σχέδιο είναι τοπικά αδειούχα Γραφεία Τουρισμού & Ταξιδιών και άλλοι άμεσα εμπλεκόμενοι φορείς (αναλόγως του τομέα) εξαιρουμένων των αδειούχων ξενοδοχειακών και τουριστικών καταλυμάτων και Κέντρων Αναψυχής.



## Ενδεικτικά:

- Ιατρικά Κέντρα/Σύνδεσμοι που αποτείνονται σε άτομα από το εξωτερικό
- Τοπικά Γραφεία Τουρισμού και Ταξιδιών
- Οι παροχείς υπηρεσιών Καταδύσεων Αναψυχής που έχουν αποκτήσει το πιστοποιητικό ISO
- Οινοποιεία και Αγροκτήματα όπου παράγονται τοπικά προϊόντα
- Αθλητικές Ομοσπονδίες και Σύνδεσμοι μέλη τους
- Εταιρείες Κρουαζιέρας ή/και ταξιδιωτικά γραφεία νόμιμοι εκπρόσωποι εταιρειών κρουαζιέρας στην Κύπρο
- Μαρίνες, Λιμάνια και Yachting Clubs

# Προϋποθέσεις συμμετοχής

- ➔ Οι αιτήσεις θα πρέπει να υποβάλλονται στο Υφυπουργείο Τουρισμού τουλάχιστον δύο μήνες πριν από την ημερομηνία έναρξης των εργασιών για τη δημιουργία της ιστοσελίδας.
- ➔ Η έγκριση της επιχορήγησης θα πρέπει να εξασφαλίζεται από το Υφυπουργείο πριν την έναρξη της ετοιμασίας της ιστοσελίδας.
- ➔ Σε περίπτωση έγκρισης επιχορήγησης, δεν επιτρέπεται η εξασφάλιση και άλλης επιχορήγησης από το Υφυπουργείο ή από οποιοδήποτε άλλο Δημόσιο Φορέα ή Οργανισμό για την ίδια ενέργεια.
- ➔ Οι υποβαλλόμενες αιτήσεις θα εξετάζονται κατά σειρά προτεραιότητας ανάλογα με την ημερομηνία υποβολής τους στο Υφυπουργείο και μέχρι εξαντλήσεως των προβλεπόμενων πιστώσεων που έχουν περιληφθεί στον ετήσιο προϋπολογισμό του Υφυπουργείου Τουρισμού.
- ➔ Το ανώτατο ποσό που μπορεί να λάβει ο κάθε δικαιούχος ετησίως ανέρχεται στις €7.000 (εφτά χιλιάδες ευρώ).

# Επιλέξιμες δαπάνες – Ειδικές μορφές τουρισμού

Για σκοπούς του παρόντος σχεδίου επιλέξιμες δαπάνες θεωρούνται:

1. Κόστος δημιουργίας ιστοσελίδας για προβολή μεταξύ άλλων, των ειδικών μορφών τουρισμού που περιλαμβάνονται στην Εθνική Στρατηγική Τουρισμού 2030, πχ Καταδυτικός Τουρισμός, Αθλητικός Τουρισμός, Συνεδριακός Τουρισμός, Ναυτικός Τουρισμός, Πολιτιστικός Τουρισμός, Θρησκευτικός Τουρισμός, Τουρισμός Υγείας, Οινικός Τουρισμός, κλπ.
2. Κόστος μετάφρασης της ιστοσελίδας όπου θα προβάλλονται οι ειδικές μορφές τουρισμού σε μια ή περισσότερες γλώσσες πέραν της Ελληνικής και Αγγλικής.
3. Κόστος δημιουργίας ηλεκτρονικού συστήματος κρατήσεων (online booking system) στην ιστοσελίδα του δικαιούχου. Το ηλεκτρονικό σύστημα δεν είναι απαραίτητο να επιβεβαιώνει άμεσα τη διαθεσιμότητα.
4. Κόστος αγοράς υπηρεσιών από εξειδικευμένο σύμβουλο για SEO (Search Engine Optimisation) για αποδοτικότερη προώθηση.

Μαζί με την αίτηση θα πρέπει να υποβάλλονται

Προσφορές για τεκμηρίωση του κόστους των προτεινόμενων επενδύσεων.





# Ειδικοί όροι και προϋποθέσεις

- Η ιστοσελίδα πρέπει να επιτρέπει πρόσβαση και από κινητές συσκευές (*mobile friendly*).
- 2. Η ιστοσελίδα δεν πρέπει να προβάλλει με κανένα τρόπο τις κατεχόμενες περιοχές της Κύπρου.
- 3. Δεν επιτρέπεται η εμφάνιση παραθύρων (*pop-ups*) κατά το άνοιγμα της ιστοσελίδας ή κατά την διάρκεια περιήγησης του επισκέπτη σε αυτή.
- 4. Η ιστοσελίδα πρέπει να ανοίγει σε όλους τους browsers (*Chrome, Firefox κλπ*) με τον ίδιο τρόπο.
- 5. Σε ευδιάκριτο σημείο στην αρχική σελίδα της ιστοσελίδας θα πρέπει να υπάρχει σύνδεσμος (*link*) που θα παραπέμπει τον επισκέπτη στην ιστοσελίδα του Υφυπουργείου Τουρισμού ([www.visitcyprus.com](http://www.visitcyprus.com)).
- 6. Κατά την ετοιμασία της ιστοσελίδας συστήνεται να χρησιμοποιηθούν λέξεις-κλειδιά (*keywords*) οι οποίες θα βοηθήσουν την ιστοσελίδα να εμφανίζεται ψηλότερα στις προτιμήσεις των χρηστών.



# Ισχύς Σχεδίου

Το Σχέδιο είναι ανοικτό και έχει ετήσια ισχύ, μέχρι τις 31 Δεκεμβρίου 2022 ή μέχρι εξαντλήσεως των σχετικών πιστώσεων.

Θα ανανεώνεται αυτόματα για το επόμενο έτος, εκτός αν αποφασιστεί διαφορετικά από το Υφυπουργείο Τουρισμού.

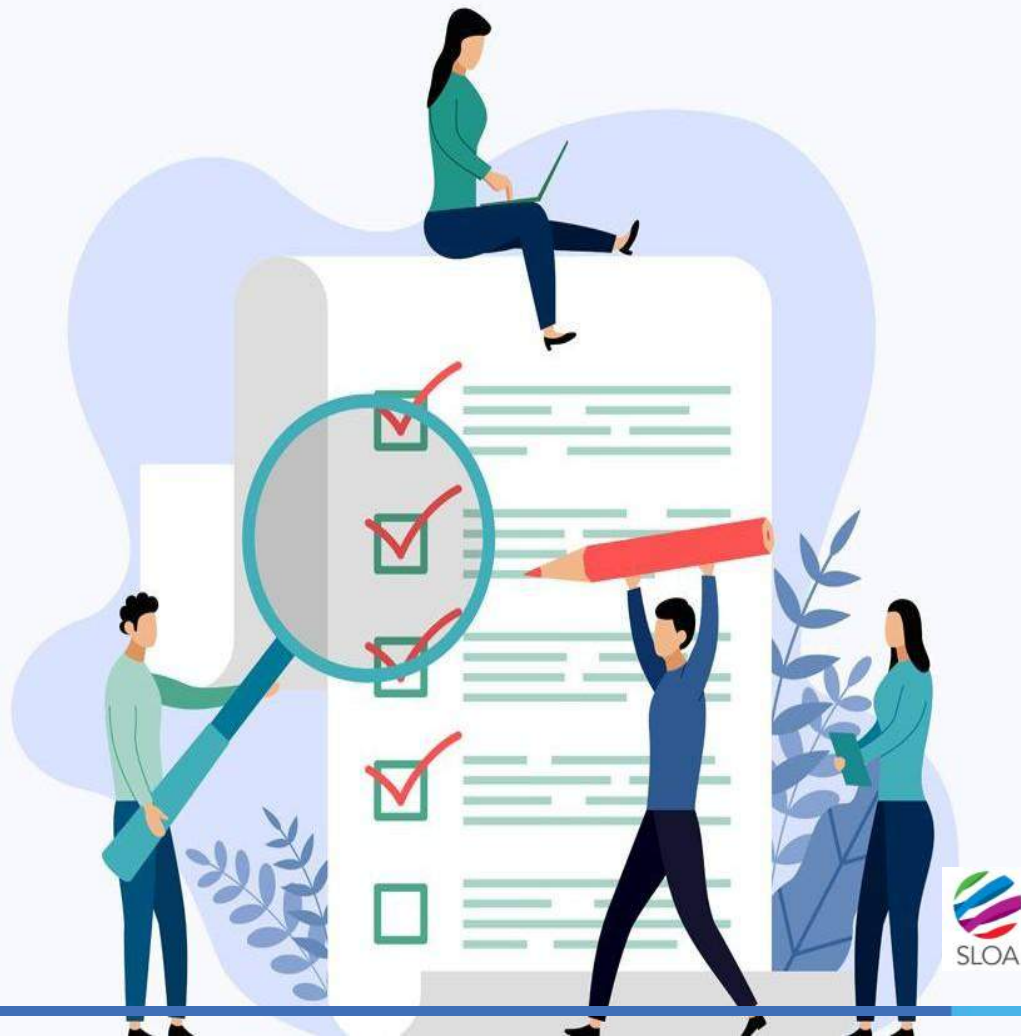



socialway

**QUESTIONS?**